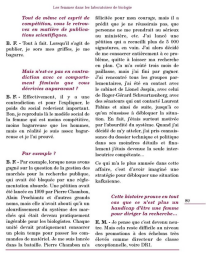

Les femmes dans les laboratoires de biologie

Tout de même est-ce que de compétition, vous le retrouvez en matière de publications scientifiques.

E. F. - Sûrement. Lorsqu'il s'agit de publier, je serre mes griffes, je me bagarre.

Mais n'est-ce pas en contradiction avec ce comportement que vous avez vis-à-vis des directeurs supérieurs ?

E. F. - Effectivement, il y a une contradiction et pour l'expliquer, le poids du social redevient important. Non, je reproduis là le modèle social de la femme qui est moins compétitive, moins agressive, moins sûre d'elle-même, moins en réalité je crois moins bagarreuse et je l'ai prouvé.

Par exemple ?

E. F. - Par exemple, lorsque nous avons mis au point un système de bourses universitaires pour la recherche publique, qui avait été bloquée par une réglementation absurde. Une pétition avait été lancée en 1959 par Pierre Chambon, Alain Prochiantz et d'autres, grands noms, mais elle n'avait abouti qu'à un mémorandum. Et moi, je me suis dit que cela qui était devenu pratiquement impossible pour les biologistes. Chaque année devait pratiquement consacrer un plein temps pour passer les concours de matériel. Je me suis lancée dans la bataille. Pierre Chambon m'a filé le dossier pour mon courage, mais il a prédit que je ne réussirais pas, que personne ne me prendrait en sérieux par ministère, etc. J'ai lancé une pétition, j'ai recueilli 1 000 signatures, en vain. J'ai alors décidé de me remuerer entièrement à ce problème, quitte à laisser ma recherche en plan. Ce m'a coûté trois mois de guillaume, mais j'ai fini par gagner. J'ai rencontré tous les groupes parlementaires, j'ai fait le tour de tous les cabinet de Lionel Jospin, avec celui de Roger-Gérard Schwartzenberg, avec des ministres qui ont contacté Laurent Fabius et ainsi de suite, jusqu'à ce qu'on réussisse à débloquer le système. En fait, j'étais surtout motivée par le fait que je voulais montrer que décidé de m'y attaler j'ai pris connaissance du dossier technique et politique dans ses ministères Affaire et finalement j'étais devenue la seule interlocutrice compétente...

Ce qui m'a le plus amusée dans cette affaire, c'est d'avoir imaginé une stratégie pour débloquer une situation bloquée.

Cette histoire prouve en tout cas que ce n'est plus un handicap d'être une femme pour diriger la recherche...

E. M. - Je pense que c'est devenu terminé. Mais cela reste difficile en raison des promotions à des échelons très élevés comme directeur de classe exceptionnelle, vers 1981.

Informations sur le fichier

Nom original : Les-femmes-dans-lhistoire-du-CNRS_2004_Page_46-1.jpg
Lien vers le fichier
Extension : image/jpeg
Poids : 0.54 Mo
Dimensions : 1339 x 1734 px

Comment citer cette page

Site Comité pour l'histoire du CNRS & Projet EMAN (UMR Thalim, CNRS-Sorbonne Nouvelle-ENS).
Consulté le 04/12/2025 sur la plate-forme EMAN :
https://eman-archives.org/ComiteHistoireCNRS/files/show/14864

Fichier créé par Valérie BurgosFichier créé le 23/04/2024 Dernière modification le 24/12/2024